

**SOCIAAL-ECONOMISCHE EN DEMOGRAFISCHE
STRUCTUUR VAN DE VLAAMSE BEVOLKING
IN HET JAAR IV**

door

Herman VAN DER HAEGEN

Gewoon hoogleraar Katholieke Universiteit Leuven

Gedurende de Franse overheersing (1795-1814) grepen in ons land in bijna alle sectoren van het maatschappelijke leven grondige hervormingen plaats. Onder de belangrijkste vermelden we alvast de administratieve reorganisatie. Het rijk werd ingedeeld in departementen, kantons en municipaliteiten. Een ambtenaren-hiërarchie werd uitgebouwd ! Opvallend is tevens de snel groeiende zorg om aan de benodigde statistische informatie te geraken (1). Nadat reeds in de loop van de 18de eeuw enkele pogingen in die zin waren ingesteld, werd het onder het Frans Bewind gebruikelijk om op systematische wijze allerlei basisinformatie op te vragen en dit over de meest diverse onderwerpen (2). Dat de gemeentelijke instanties hiertoe regelmatig werden aangeschreven en aangespoord om allerlei enquêtes te beantwoorden en/of te laten aanvullen is voldoende bekend. Enkele partiële gegevens hieruit werden trouwens opgenomen of verwerkt in de beschrijvende statistieken, die omstreeks de eeuwwisseling in de meeste departementen op naam van de prefekten werden uitgege-

(1) B. GILLE, *Les sources statistiques de l'histoire de France. Des enquêtes du XVIIe siècle à 1870*, Parijs, 1964. Een specifieke toepassing hierop voor de agrarische sektor wordt geleverd door W. VANDERPIJPEN, "De landbouwstatistiek in Vlaanderen onder het Frans Bewind", *Belgisch Tijdschrift voor Nieuwste Geschiedenis*, 1970, pp. 29-46.

(2) Vgl. P. MOUREAUX, *Les préoccupations statistiques du gouvernement des Pays-Bas Autrichiens et le dénombrement des industries dressé en 1764*, Brussel, 1971.

ven (3). Zelden werd echter tot een systematische analyse van deze eerste, min of meer globale statistische reeksen overgegaan. Het belang van een dergelijk onderzoek ligt nochtans voor de hand. Bij een grondige aanpak van deze basisgegevens worden we immers in staat gesteld om de overzichtelijke statistische weergaven van het midden van de 19de eeuw, met ruim een halve eeuw te vervroegen.

Sinds kort nu wordt, voor het Vlaamse land en op universitair niveau, een projekt voorbereid dat tot doel heeft de eerste sociaal-economische statistische reeksen, zoals die bij de aanvang van het Frans bewind werden ingewonnen, te hergroeperen en aan een kritisch onderzoek te onderwerpen. Meer in het bijzonder geldt het hier de telling van het jaar IV (1796), die zowel op demografisch als op sociaal-economisch vlak heel wat benaderingsmogelijkheden toelaat. Onderhavige bijdrage is meteen bedoeld om dit onderzoeksprojekt aan een ruimer publiek kenbaar te maken. Gelijktijdig wordt van de gelegenheid gebruik gemaakt om een (voorlopige) inventaris van het data-bestand aan te duiden (vgl. bijlage). Een sprekender beeld omtrent de spreiding van de gegevens komt tot uiting in bijgaande cartografische weergave.

Het tot stand komen van deze telling gaat terug op een besluit van 10 Vendémiaire jaar IV (2 oktober 1795) en waarbij de Nationale Conventie de ordehandhaving in de gemeenten nauwkeuriger wenste te omschrijven (4). Hierdoor werd elke gemeente verplicht een gedetailleerde lijst op te stellen van alle inwoners. Deze lijst moest de naam, de leeftijd en de staat of het beroep van alle inwoners boven de 12 jaar met hun woonplaats vermelden, alsook het aantal kinderen onder de 12 jaar en eventueel de datum van aankomst in de gemeente (5). Niet elke gemeente leefde dit bevel even stipt na.

(3) Onder de bekendste voorbeelden voor het Vlaamse land noteren we alvast F. FAIPOULT, *Mémoire statistique du département de l'Escaut*, heruitgegeven door P. DEPREZ in de reeks "Verhandelingen van de Maatschappij voor Geschiedenis en Oudheidkunde te Gent", 1960; C. VIRY, *Mémoire statistique du département de la Lys*, Parijs, jaar XII; D'HERBOUVILLE, *Statistique du département des Deux-Nèthes*, Parijs, jaar X.

(4) Zie hiervoor de uitvoerige studie van G. GADEYNE, "Bevolkingsregisters en tellingen (1794-1814)", *Handelingen van het Genootschap voor Geschiedenis "Société d'Emulation" te Brugge*, CXII, 1975.

(5) Meer bepaald omtrent de mobiliteitsaanduidingen waren de instructies blijkbaar minder nauwkeurig, zodat zich hier heel wat afwijkingen en varianten voordoen.

Sommige lieten zelfs meerdere jaren voorbijgaan alvorens de gevraagde informatie in te winnen of door te sturen en misschien is de telling op bepaalde plaatsen zelfs nooit uitgevoerd. Het is duidelijk dat men van meetaf bevreesd was dat de telling door de bezetter kon (zou) gebruikt (misbruikt) worden voor fiscale en militaire doeleinden. Ongetwijfeld zal ook de foutenlast hierdoor in de hand gewerkt zijn. Daarbij komt verder de onervarenheid van het gemeentepersoneel, dat zich nog niet (voldoende) vertrouwd had weten te maken met dat soort administratieve beslommingen. Ook het feit dat de gevraagde kwalitatieve aanduidingen (bvb. beroepsomschrijvingen) doorgaans in het Frans werden vertaald, kan in bepaalde gevallen tot verwarring leiden (6). Al deze onvolkomenheden ten spijt, blijft de telling van het jaar IV evenwel een bijzonder belangrijk werkinstrument. Zoals gesteld is het immers de eerste telling die zoveel informatie bevat en die, in principe dan toch, voor gans het Vlaamse land werd uitgevoerd. Niet alleen zijn de uniformiteit en de rijkdom aan gegevens zeer belangrijk; bovendien krijgen we hier een overzicht van de sociaal-economische situatie op een bijzonder cruciaal punt in de geschiedenis, nl. op het ogenblik dat de omschakeling van een pre-industriële naar een industriële samenleving zich gaat aankondigen. Ook de eventuele repercussies in verband met de demografische gedragspatronen laten zich hierbij, al dan niet gecombineerd met andere bronnentypes, relatief gemakkelijk benaderen (7). De veelheid aan verwerkingsmogelijkheden kwam ten andere reeds aan het licht in enkele steekproeven en/of voorstudies, zoals die op lokale en regionale basis werden uitgewerkt. We denken hierbij o.m. aan de studies voor Brussel, Antwerpen, Veurne, Sint-Truiden, Izegem, Maaseik en Mechelen (8). Verder zijn er de regionale monografieën voor

(6) In sommige regio's, zoals o.m. in de streek van Aalst, werden praktisch geen beroepsdifferentiëringen weerhouden. Veelal beperkte men zich tot enkele zeer algemene omschrijvingen als "journalier" of "ouvrier".

(7) Allereerst kan hierbij worden gedacht aan zuiver externe facetten van het bevolkingsverloop en de bevolkingsopbouw. Daarnaast komen echter meerdere mogelijkheden voor tot diepte-onderzoek. Voor meerdere lokaliteiten wordt zelfs de bezetting per gezin en/of per huishouden in die mate gepreciseerd, dat verdere analyses m.b.t. de huisvesting en eventuele familiale relaties verder kunnen doorgelicht worden.

(8) A. COSEMANS, *Bijdrage tot de demografische en sociale geschiedenis van Brussel, 1796-1846*, Brussel, 1966; J. DE BELDER, "De telling van het jaar IV (1796) te Antwerpen", *De Noordgouw*, XVII, 1977, pp. 27-47; D. DALLE, "De bevolking van de stad Veurne in de 17e-18e eeuw", *Handelingen van het Genoot-*

Veurne-Ambacht, de streek ten N.W. van Gent, de streek van Oudenaarde, het Land van Aalst, het kanton Lede en het Pajottenland (9). Alleen al op het vlak van de beroepsstructuur komen hierbij de meest markante karakteristieken aan het licht. Bijzonder scherp kunnen aldus de inplantingen van de huisnijverheid (overwegend linnennijverheid) worden afgemeten en dit op een ogenblik dat de proto-industrie in Vlaanderen tot volle wasdom was gekomen. De mate waarin ambachtelijke en verzorgende diensten waren uitgebouwd, typeert anderzijds de openheid en/of het autarchisch karakter van de verschillende regio's (10). Per sector kunnen overigens de eventuele mutaties worden opgespoord (vgl. bijvoorbeeld de ongelijkmatige spreiding van "strodekkers"). Niet minder revelerend zijn de bezettingscijfers ten aanzien van het aantal geestelijken, het medisch korps, het voorkomen van leerkrachten, enz... (11).

Van de telling van het jaar IV moesten, in principe althans, twee exemplaren gemaakt worden. Hiervan was één bestemd voor het kan-

schap "Société d'Emulation" te Brugge, CVI, 1969; F. DUCHATEAU, "De bevolking van Sint-Truiden in 1796", Historische Bijdragen opgedragen aan Monseigneur Dr. H. Kesters, Sint-Truiden, 1971; G. GADEYNE, "De omvang en de demografische structuur van de bevolking van Izegem tijdens de Franse overheersing, 1794-1815", De Leiegouw, IX, 1967; J. GRAUWELS, "De bevolking van Maaseik in 1796", Het Oude Land van Loon, XII, 1957; J. VERBEEMEN, "Mechelen in 1796. Demografische en sociaal-economische studie", Handelingen Kon. Kring Oudh., Letteren en Kunst van Mechelen, LVIII, 1954.

(9) D. DALLE, "De bevolking van de stad en van de kasselrij Veurne in 1796", *Album J. De Smet*, 1964; P. DEPREZ, "De bevolking van Evergem, Knesselare, Ronsele en Zomergem in het licht van de volkstellingen van 1796-1798", *Vijf bijdragen tot lokale demografie, XVIIIe-XIXe eeuw*, Brussel, 1963; C. VANDENBROEKE, "Bevolkingsstructuur en gezinstypologie in Zuid-Oost-Vlaanderen op het einde van het Ancien Regiem", *Handelingen van de Geschied- en Oudheidkundige Kring van Oudenaarde*, XVIII, 1976; J. DE BROUWER, *Demografische evolutie van het Land van Aalst, 1570-1800*, Brussel, 1968; ID., "Demografische en sociale toestand in het kanton Lede in 1796", *Bijdrage tot de Geschiedenis van het Platteland in Vlaanderen* (Oostvlaams Verbond van de Kringen van Geschiedenis. Voorlichtingsreeks, nr. 30); F. DAELEMANS, *Het Pajottenland in de 18e eeuw : historisch-demografisch onderzoek*, onuitgegeven doctoraatsverhandeling, Brussel, 1979.

(10) Cfr. R. VAN UYTVEN, "Peiling naar de beroepsstructuur op het Brabantse platteland omstreeks 1755", *Bijdragen tot de Geschiedenis*, LV, 1972, pp. 172-203.

(11) Vandaar dan ook dat deze aanduidingen een onmisbaar hulpmiddel zullen vormen voor heel wat verdere opzoekingen op tal van aanverwante terreinen.

ton en één voor het departement. De globale cijfers (bij ons weten enkel de bevolkingsgegevens) werden dan nog eens, per departement, overgemaakt aan de centrale instanties te Parijs (12).

Door gebrek aan degelijke medewerking heeft het meerdere jaren geduurd alvorens deze telling klaar kwam. Sommige gemeenten leverden pas omstreeks 1810 een bevredigende telling, zodat wel eens van de eeuwigdurende telling werd gesproken. De telling is echter vrij gemakkelijk herkenbaar door de gegevens die erin opgenomen werden, al kunnen dan sommige ontbreken (cfr. de onvolledige gegevens met betrekking tot de mobiliteit). In feite vertoont ze hetzelfde gegevenspatroon als onze eerste bevolkingsregisters.

Met het onderzoeksproject werd einde 1978-begin 1979 een aanvang gemaakt. In het kader van een B.T.K.-project (Plan Spitaels), werd toen een interuniversitaire werkgroep van het Belgisch Centrum voor Landelijke Geschiedenis opgericht en waaraan een tiental medewerkers werden toegevoegd (13). Hierbij stond de bedoeling voor om, op korte termijn, 1) de bestaande tellingen te inventariseren; 2) al de gegevens op uniforme wijze op te nemen en voor het computerbestand klaar te maken. In een volgende fase zal dan tot de integrale bewerking en interpretatie van de basisgegevens worden overgegaan.

In totaal konden, tot op heden, de gegevens voor ca. 900 localiteiten teruggevonden worden en dit alleen op basis van een controle van het archiefbestand in de rijksarchieven. Samengevat per provincie brengt ons dit tot volgende weergave :

BESCHIKBARE INFORMATIE M.B.T. DE TELLING VAN
HET JAAR IV IN DE RIJKSARCHIEVEN

	aantal lokaliteiten	%
Provincie Antwerpen	94	ca. 62
Arr. Antwerpen	40	ca. 68
Arr. Mechelen	24	ca. 60
Arr. Turnhout	30	ca. 58

(12) Overzichtelijke lijsten met bevolkingscijfers zijn in die zin bewaard op de Archives Nationales te Parijs, reeks F 20.

(13) In alfabetische orde : I. Coolens, M. Dumon, L. Jaspers, M. Jonckers, M. Landuyt, G. Lelie, K. Malon, M.-J. Quintens, C. Schepens, M. Strobbe, O. Van Brusselen, M.-A. Verbruyse, G. Vervaeke.

Provincie Brabant	275	ca. 79
Arr. Brussel	74	ca. 61
Arr. Leuven	108	ca. 91
Arr. Nijvel	93	ca. 86
Provincie Oost-Vlaanderen	180	ca. 61
Arr. Aalst	30	ca. 37
Arr. Dendermonde	19	ca. 68
Arr. Eeklo	3	ca. 17
Arr. Gent	67	ca. 82
Arr. Oudenaarde	36	ca. 60
Arr. Sint-Niklaas	12	ca. 43
Zeeuws-Vlaanderen	13	
Provincie Limburg	192	ca. 93
Arr. Hasselt	61	ca. 90
Arr. Maaseik	33	ca. 92
Arr. Tongeren	98	ca. 96
Provincie West-Vlaanderen	144	ca. 57
Arr. Brugge	14	ca. 33
Arr. Diksmuide	13	ca. 48
Arr. Ieper	22	ca. 51
Arr. Kortrijk	18	ca. 39
Arr. Oostende	19	ca. 70
Arr. Roeselare	17	ca. 63
Arr. Tielt	15	ca. 79
Arr. Veurne	26	ca. 90
(Nog) niet gelokaliseerd :	4	
TOTAAL	889	

Zoals eerder werd aangestipt, betreft het hier uitsluitend statistische overzichten, die in de rijksarchieven van Antwerpen, Brugge, Brussel, Gent en Maastricht gerecupereerd werden (14). In meerdere stadsarchieven alsook in enkele gemeentearchieven, die zelf voor hun archiefbestand instaan, komt de telling van het jaar IV eveneens voor (15). In een latere fase van het onderzoek hopen we deze lacu-

(14) Op het Rijksarchief te Hasselt zijn, voor de provincie Limburg, alleen fotokopies van de telling voorhanden. De originele stukken berusten op het Rijksarchief te Maastricht, daar deze stad als hoofdplaats van het "département de la Meuse-Inférieure" fungeerde.

(15) Bij wijze van voorbeeld vermelden we o.m. de bewaarde telling van het jaar IV in de stadsarchieven Gent, Antwerpen, Brussel, Lokeren, Mechelen, Eeklo en Oudenaarde. Op het vlak van de gemeentearchieven konden we reeds achterhalen dat een exemplaar wordt bewaard te Essen-Kalmthout (prov. Antwerpen).

nes trouwens maximaal te kunnen aanvullen (16).

Een overzichtelijke inventaris van alle tellingen, met vermelding van de benodigde referenties in de desbetreffende archieven, werd in bijlage opgenomen.

Merkwaardig nu is wel dat deze telling blijkbaar minder volledig werd uitgevoerd in het Waalse landsgedeelte. Dit betekent meteen dat we voor enkele regio's, wanneer deze bij een Waals departement waren ingedeeld, niet dezelfde informatie moeten verwachten. Bij een zoeken naar gegevens voor de Voerstreek (dép. de l'Ourthe), bleken tellingen van het jaar IV in het Rijksarchief te Luik slechts partieel aanwezig te zijn. Omgekeerd beschikken we dan we over de benodigde informatie voor Waals-Brabant.

Voor het Vlaamse land bleken voor een beperkt aantal gemeenten (o.m. in Brabant) de twee exemplaren (kantonale en departementale) aanwezig te zijn. Voor andere is de telling voor twee verschillende jaren opgesteld en bewaard. Er blijkt echter uit de bijgevoegde lijst zeer duidelijk dat voor heel wat lokaliteiten (nog) geen exemplaar kon teruggevonden worden in de rijksarchieven. In enkele gevallen werden de gegevens overigens zo slecht en/of slordig geakteerd, dat verdere bewerking nagenoeg onmogelijk wordt.

Het beschikbaar zijn van de telling lijkt anderzijds voor nagenoeg driekwart der lokaliteiten vast te staan (vgl. tabel). De spreiding per provincie en per arrondissement blijft echter vrij onregelmatig. Bijzonder hoge verhoudingen komen namelijk voor in Limburg alsook in de arrondissementen Leuven, Nijvel, Gent, Roeselare en Tielt. Ondervertegenwoordigd zijn daarentegen de arrondissementen Eeklo, Brugge, Aalst, Kortrijk, Sint-Niklaas, Diksmuide, Ieper en Turnhout.

Na één jaar werking werden de basisgegevens voor ongeveer de helft van de lokaliteiten integraal ingezameld op speciaal daartoe ontworpen werkfiches. De centralisatie hiervan vindt plaats in drie kernen, namelijk te Antwerpen o.l.v. Dr. J. De Belder, te Gent o.l.v. Dr. C. Vandenbroeke en te Leuven o.l.v. de Prof. M. Cloet en H. Van der Haegen. In laatstgenoemd centrum vindt ook de finale bewerking plaats, die bestaat in het coderen van de beroepen (overeenkomstig

(16) Ten einde het overzicht aan bewaarde tellingen maximaal te kunnen aanvullen, richten we dan ook een oproep tot alle geïnteresseerden om ons mee te delen in welke gemeentearchieven (of eventuele privé-archieven) zij nog exemplaren van de telling van het jaar IV terugvonden.

een vooraf ontworpen model) en het vastleggen van de gegevens voor de computer. Voor een honderdtal Limburgse gemeenten is dit bestand trouwens reeds volledig afgewerkt (17).

Het afsluiten van de voorbereidingsfase bij dit projekt mag einde 1980-begin 1981 worden verwacht. Onmiddellijk hierop aansluitend zal dan meteen tot een verdere bewerking van de informatie worden overgegaan en dit vanuit een multidisciplinaire benadering. Gezien de rijkdom aan informatie die in deze bronnen opgeslagen ligt en het fundamenteel belang van het tijdstip waarop deze telling werd gehouden, lijkt ten andere ook een gedetailleerde weergave van de voornaamste demografische en sociaal-economische indicaties per lokaliteit of per regio aangewezen. Alvast voor een groot deel van het Vlaamse land zou de statistische informatie aldus met een halve eeuw vervroegd worden.

26.10.1979

(17) In dit verband konden we in menig opzicht ook rekenen op de hulp van Lic. T. De Ryck, waarvoor onze oprechte dank.

DEPOTNUMMER VAN DE OP 01.09.1979 GEREPERTORISEERDE
EXEMPLAREN VAN DE TELLING VAN HET JAAR IV IN DE
RIJKSARCHIEVEN : ANTWERPEN, BRUGGE, BRUSSEL, GENT
EN MAASTRICHT-HASSELT

PROVINCIE ANTWERPEN Adm. arr. Antwerpen		Provinciaal rijksarchief reeks J.	
11001	AARTSELAAR	J	174
11002	ANTWERPEN (section 1)	J	172 A
11003	BERCHEM	J	173
11006	BOOM	J	173
11007	BORGERHOUT	J	173
11008	BORSBEEK	J.	173
11013	DEURNE	J	173
11015	EKEREN	J	173
11016	EMBLEM	J	174
11018	HALLE	J	174
11019	HENIKSEM	J	173
11020	HOBOKEN	J	173
11022	HOVE	J	174
11025	KONTICH	J	174
11030	MERKSEM	J	173
11032	NIEL	J	174
11034	OOSTMALLE	J	174
11036	PULLE	J	174
11037	RANST EN MILLIGHEM	J	174
11038	REET	J	173
11039	ROMST	J	173
11040	SCHELLE	J	173
11041	SCHILDE	J	174
11042	SCHOTEN	J	173
11043	S-GRAVENWEZEL	J	173
11044	SINT-JOB-IN-T-GOOR	J.	173
11049	VREHDE	J	173
11050	WAARLOOS	J	174
11051	WESTMALLE	J	174
11052	WIJNEGEM	J	174
11053	WILRIJK	J	173
11055	WUUSTWEZEL	J	173
11056	ZANDHOVEN	J	174
11058	ZOERSEL	J	174
11999	AUSTRUWEELE	J	173
11998	BERENDRECHT	J	174
11997	WILMARSDONK	J	173
11996	ZANDVLIET	J	174
11995	OORDEREN	J	173
11035	PULDERBOS	J	174

(*) De gemeenten die op 31.12.1961 als dusdanig niet bestonden maar waarvoor wel een telling bewaard is, werden op het einde van hun resp. arrondissement opgenomen met een nieuw codenummer.

Herman VAN DER HAEGEN

Adm. arr. Mechelen		Provinciaal rijksarchief reeks J.	
12005	BONHEIDEN	J 172	A
12007	BORNEM	J 173	
12009	DUFFEL	J 172	A
12012	HEFFEN	J 174	
12015	HINGENE	J 173	
12016	HOMBEEK	J 174	
12020	LEEST	J 174	
12022	LIEZELE	J 173	
12023	LIPPELO	J 173	
12024	MARIEKERKE	J 173	
12027	O-L-V.-WAVER	J 172	A
12028	OPPUURS	J 173	
12029	PUTTE	J 172	A
12030	PUURS	J 173	
12031	RIJMENAM	J 172A	
12033	SCHRIEK	J 172A	
12034	SINT-AMANDS	J 173	
12035	SINT-KATELIJNE-WAVER	J 172	A
12036	TISSELT	J 173	
12037	WALEM	J 172	B
12040	WILLEBROEK	J 174	
12998	KONINGSBOSSEN	J 172	A
12999	BATTENBROEK	J 172	A
12013	HEINDONK	J 174	
Adm. arr. Turnhout			
13001	ARENDONK	J 174	
13002	BAARLE-HERTOG	J 174	
13005	BOUWEL	J 174	
13010	GROBBENDONK	J 174	
13011	HERENTALS	J 174	
13012	HERENTHOUT	J 174	
13013	HERSELT	J 172	A
13015	HOUTVENNE	J 172	B
13016	HULSHOUT	J 172	B
13018	LICHTAART	J 174	
13019	LILLE	J 174	
13026	MORKHOVEN	J 172	B
13027	NOORDERWIJK	J 174	
13028	OEVEL	J 172	A
13030	OLEN	J 174	
13031	oud-TURNHOUT	J 174	
13033	POPPEL	J 174	
13034	RAMSEL	J 172	A
13035	RAVELS	J 174	
13036	RETIE	J 173	
13039	TONGERLO	J 172	B
13040	TURNHOUT	J 174	
13041	VARENDONK	J 172	B
13044	VORSELAAR	J 174	

Volkstelling jaar IV

13048	WEELDE	J 174	
13049	WESTERLO	J 172 B	
13050	WESTHEERBEEK	J 172 B	
13052	ZOERLE-PARWIJS	J 172 B	
13998	WATEREYNDE	J 172 B	
13999	BLAERDONCK	J 172 B	
PROVINCIE BRABANT			
Adm. arr. Brussel		Departement de la Dyle	
21006	BEERT	P 574 ¹ ₂ C 35	
21007	BEIGEM	332 ² C 10	
21009	BELLINGEN	P 574 ¹ ₂ C 32	
21010	BERG	574 ² C 40	
21012	BOGAARDEN	P 574 ¹ C 30	
21014	BRUSSEGEN	332 C 11	
21015	BRUSSEL	P 575	
21016	BUIZINGEN	P 574 ¹ ₂ C 38	
21017	BUKEN	574 ² C 40	
21022	ELEWIJT	574 ² C 1	
21024	EPPEGEM	574 ² C 1	
21026	ETTERBEEK	333 C 2	
21027	EVERE	333 C 1	
21030	GALEAARDEN	330 C 3	
21033	GRIMBERGEN	332 C 3	
21035	HALLE	P 574 ¹ C 37	
21036	HAME	332 C 3	
21037	HEIKWIJS	P 574 ¹ C 45	
21039	HERFELINGEN	P 574 ¹ C 10	
21040	HERGE	332 C 8	
21041	HOEILAART	P 574 ¹ C 27	
21044	HUMBEK	P 574 ¹ C 21	
21048	KAMPENHOUT	574 ¹ C 40	
21049	KAPELLE-OP-DEN-BOS	P 574 ¹ C 22	
21050	KESTER	P 574 ¹ C 33	
21051	KOBBEGEM	332 C 11	
21053	KRAAINEM	333 ¹ C 2	
21055	LEMBEK	P 574 ¹ C 36	
21058	LONDERZEEL	P 574 ¹ C 23	
21061	MALDEREN	P 574 ¹ C 43	
21052	MAZENZELE	332 C 11	
21063	MEISE	332 C 3	
21065	MERCHTEM	332 C 11	
21067	NOLLEN	332 ² C 11	
21068	MULZEN	574 ² C 2	
21069	NEDEROKKERZEEL	574 ² C 40	
21071	NOSSEGEN	574 ² C 40	
21072	OETINGEN	P 574 ¹ C 9	
21074	OPWIJK	332 C 11	
21076	OVERIJSE	332 ² C 12	
21078	PEPINGEN	P 574 ¹ C 31	
21079	PERK	574 ² C 3	
21081	RAMSDONCK	332 C 9	

Herman VAN DER HAEGEN

Adm. arr. Brussel			
21082	RELEGEM		332 C 3
21086	SINT-JOOST-TEN-NODE		333 C 1
21087	SCHAARBEEK		333 C 1
21089	SINT-AGATA-BERCHEM		330 C 9
21097	SINT-STEVENS-WOLUWE		333 ² C 2
21099	STEENKUFFEL		574 ² C 40
21100	STEENOKKERZEEL		574 ² C 4
21101	STERREBEEK		333 C 2
21106	TOLLEMBEEK		330 C 3
21110	VOLLEZELE		330 ² C 3
21113	WEERDE		574 ² C 1
21114	WEMMEL		332 C 6
21116	WOLVERTEN		332 C 3
21117	SINT-LAMBRECHTS-WOLUWE		333 C 2
21118	SINT-PIETERS-WOLUWE		333 C 1
21119	ZAVENTEM		332 ² C 2
21121	ZEMST		574 ² C 1
21122	BEERLINGE	P 574 ¹ C	30
21123	BEVER		332 ² C 10
21124	BOLLEBEKE-BOOMGAART		332 ² C 11
21125	BORCHT		332 ² C 10
21126	EYZINSEN (EYZERINGEN)	P 574 ¹ C	34
21127	HUMELGEM		574 ² C 40
21128	IMPDE		332 ² C 9
21129	JEZUS EIK	P 574 ¹ C	5
21130	MEUSEGEM		332 C 11
21131	OPPEM		332 C 3
21132	OSSEL		332 ² C 3
21133	ROSSEM	P 574 ¹ C	42
21134	STROMBEEK		332 C 3
21135	WEZEMBEEK		332 C 2
Adm. arr. Leuven			
22001	AARSCHOT		332 ² C 5
22003	ATTENRODE		
22005	BAAL		332 ² C 7
22006	BEGIJNENDIJK		332 ² C 5
22008	BERTEM		330 ² C 9
22009	BETEKOM		332 ² C 5
22010	BIERBEEK		331 ² C 1
22011	BINKOM		332 C 3
22012	BLANDEN		331 C 1
22013	BOORTMEERBEEK		331 C 2
22015	BOUTERSEM (GROOT-)		332 C 9
22016	BUDINGEN	P 574 ¹ C	47
22017	BUNSBEEK		332 ² C 3
22019	DIEST		283
22022	DUISBURG		330 C 6
22024	EVERBERG		333 ² C 5
22025	EZEMAAL	574 ² C 46	P 574 ¹ C 41
22026	GEETBETS		P 574 ¹ C 47
22027	GELRODE		332 C 6

Volkstelling jaar IV

22029	GOETSENHOVEN		574 ² C 42
22031	HAACHT		331 ¹ C 2
22033	HAKENDOVER		574 ² C 45
22035	HELEN-BOS	P	574 ² C 47
22036	HERENT		574 ² C 25
22037	HEVER		331 C 2
22038	HEVERLEE		330 ² C 6
22039	HOEGAARDEN	P 574 ¹ C 12	574 ² C 43
22041	HOLSBEEK		330 C 8
22042	HOUWAART		332 C 6
22043	HULDENBERG		330 ² C 5
22045	KAPellen		332 ² C 3
22046	KEERBERGEN		332 ² C 4
22047	KERKOM		P 574 ² C 11
22050	KORBEEK-DIJLE		330 C 6
22051	KORBEEK-LO		330 C 6
22053	KORTENBERG		330 C 6
22055	KUMTICH		331 C 1
22056	LANGDORP		332 ² C 6
22057	SLIJZEN (L'ECLUSE)	P 574 ¹ C 17	574 ² C 28
22058	LEEFDAAL		330 C 6
22059	LEUVEN	332 ² C 1	279/80/81
22060	LINDEN		574 ² C 26
22061	LOONBEEK		330 C 6
22062	LOVENJOEL		332 C 10
22055	MEERBEEK		330 C 7
22066	MELDERT	332 ² C 9	331 ¹ C 1
22067	MELKWEZER		P 574 ² C 47
22071	NEERHEYLISSEM		574 ² C 47
22072	NEERIJSE		330 ² C 6
22073	NEERLINTER		P 574 ² C 47
22074	NEERVELP		331 C 1
22075	NIEUWRODE		332 ² C 6
22076	OORBEEK		574 ² C 47
22077	OPHEYLISSEM	574 ² C 47	P 574 ² C 24
22078	OPLINTER		332 C 2
22079	OPVELP		331 ¹ C 1
22081	OTTENBURG		574 ² C 18
22082	OUD-HEVERLEE		330 ² C 6
22083	OUTGAARDEN	574 ² C 44	P 574 ¹ C 12
22084	PELLENBERG		330 C 8
22086	RILLAAR		332 C 6
22087	ROOSBEEK		332 C 2
22088	ROTSELAAR		331 ¹ C 2
22089	RUMMEN		P 574 ² C 47
22091	SCHERPENHEUVEL		574 ² C 48
22092	SINT-AGATHA-RODE		574 ² C 19
22093	SINT-JORIS-WEERT		574 ² C 23
22094	SINT-JORIS-WINGE		574 ² C 35
22096	SINT-PIETERS-RODE		332 ² C 6
22097	TERVUREN		332 ² C 6
22100	TIENEN		574 ² C 34
22101	TILDONK		330 C 8
22103	VAALBEEK		330 C 13
22105	VERTRIJK		331 C 1
22107	VOSSEM		330 C 6
22110	WERCHTER		332 ² C 4
22111	WESPELAAR		332 C 7
22112	WEZEMAAL		332 C 6

Herman VAN DER HAEGEN

22113	WILLEBRINGEN		333 C 4
22114	WILSELE		330 C 8
22115	WINKSELE		330, C 8
22116	WOMMERSOM		P 574 ¹ C 35
22119	ZOUTLEEUW	333 C 1	P 574 ¹ C 47
22120	BAS-BUTSEL		332 ¹ C 3
22121	BEISSEM		330, C 8
22122	BOOIENHOVEN		574 ¹ C 4
22123	BOST		574 ¹ C 28
22124	DORSMAAL		P 574 ¹ C 47
22125	DUTSEL		332, C 6
22126	ERPS		P 574 ¹ C 20
22127	GUSSENHOVEN		574 ¹ C 47
22128	HAKENDOVER-WULMERSEM		P 574 ¹ C 13
22129	HALLE		P 574 ¹ C 47
22130	HOUTEM		P 574 ¹ C 15
22131	KERSBEEK		574 ¹ C 12
22132	KIEZEGEM		P 574 ¹ C 40
22133	KORTRIJK		332 ¹ C 5
22134	KWERPS		P 574 ¹ C 19
22135	MEENSEL		332 C 2
22136	MISCOM	P 574 ¹ C 47	332 C 2
22138	ORSMAAL		574 ¹ C 47
22139	OVERLAAR		574 ¹ C 28
22140	ROMMERSOM		574 ¹ C 28
22141	SINT-MARTINUS-VISSENAKEN		P 574 ¹ C 6
22142	SINT-PIETER-VISSENAKEN		332, C 2
22143	VELTEM		P 574 ¹ C 2
22144	WEVEREN		332 ¹ C 3
22145	ZUURBEMDE		332 C 2
Adm. arr. Nijvel			
23002	AUIRE-EGLISE		331, C 3
23004	BAULERS		332 ¹ C 2
23005	BEAUVECHAIN		574 ¹ C 17
23006	BIERGES		574 ¹ C 32
23008	BOMAL		330 ² C 2
23012	BOUSVAL		332, C 2
23017	CHAUMONT-GISTOUX		P 574 ¹ C 29
23019	CORBALS		332, C 7
23020	CORROY-LE-GRAND		P 574 ¹ C 39
23022	COURT-SAINT-ETIENNE		P 574 ¹ C 8
23023	COUTURE-SAINT-GERMAIN		P 574 ¹ C 25
23025	DION-LE-VAL		574 ¹ C 15
23027	ENINES		331 C 3
23028	FOLX-LES-CAVES		331 C 3
23031	GENTINNES		332 C 5
23033	GLABAIS		332 C 1
23034	GI-IMES		330 C 2
23038	HAUT-ITTRE		331, C 4
23039	NEVILLERS		574 ¹ C 9
23041	HUPPAYE		574 ¹ C 44
23045	JAUCHE / GETEN		331, C 3
23049	LA HULPE / TERHULPEN		P 574 ¹ C 26

Volkstelling jaar IV

23053	LINAL		574 ² C 31	
23054	LIMELETTE		574 ² C 30	
23055	LINSMEAU / LINSNEEL	P 574 ¹ C 15	574 ² C 28	
23057	LOUPOIGNE		332 ¹ C 1	
23059	MARANSART	331 C 4	P 574 ² C 44	
23060	MARBAIS		574 ² C 7	
23063	NELLERY		332 C 5	
23065	MONT-SAINT-ANDRE		330 ² C 2	
23066	MONT-SAINT-GUIBERT		574 ² C 33	
23067	NETHEN		547 ² C 22	
23069	NIJVEL	administratief departement Nijvel		
23071	NODUWEZ		331 C 3	
23072	NOVILLE-SUR-MEHAIGNE		330 C 2	
23073	OHAIN		P 574 ¹ C 46	
23077	ORBAIS		331 C 5	
23078	ORP-LE-GRAND		331 ¹ C 3	
23079	OTTIGNIES		574 ² C 30	
23080	PERWIJS / PERWEZ		330 C 2	
23083	PLANCENOIT		331 ¹ C 4	
23087	RIXENSART + BOURGEOIS		P 574 ¹ C 28	
23088	ROSIERES		P 574 ¹ C 3	
23090	SAINT-GERY		574 ² C 5	
23093	SART-DAMES-AVELINES		332 ² C 1	
23094	THINES		332 ² C 2	
23095	THOREMBAIS-LES-BEGUINES		330 C 2	
23096	THOREMBAIS-SAINT-TROND		330 ² C 2	
23097	TILLY		574 ² C 8	
23098	TOURINNES-LA-GROSSE / DEURNE		332 ² C 8	
23101	VIEUX-GENAPPES		332 C 1	
23102	VILLERS-LA-VILLE		332 C 1	
23104	WALHAIN-SAINT-PAUL		332 C 7	
23105	WATERLOO		331 C 4	
23106	WOUTERSBRAXEL / WAUTHIER-BRAINE		331 ¹ C 4	
23107	WAYER		572 ² C 29	
23108	WAYS		332 ² C 2	
23109	BAISY		332 ² C 2	
23110	BLANMONT		332 ² C 4	
23111	BOIS-SEIGNEUR-ISAAC		331 ² C 4	
23112	CEROUX		574 ¹ C 33	
23113	CHASTRE		P 574 ¹ C 15	
23114	CORTIL		574 ² C 10	
23115	DOICEAU		574 ² C 21	
23116	GEROMPONT (GEEST-)		331 ¹ C 3	
23117	GOTTECHAÏN		574 ² C 20	
23118	GRAND-ROSIERE		330 ² C 2	
23119	GREZ		574 ² C 14	
23120	HAMME		574 ² C 24	
23121	HOTTOMONT		330 ² C 2	
23122	HOUTAIN-LE-MONT		574 ² C 13	
23123	JANDRAIN		331 C 3	
23124	JANDRENOUILLE	547 ¹ C 44	331 C 3	
23125	LILLOIS / LELLOO		331 C 4	
23126	MALEVES		330 ² C 2	
23127	MILLE		574 ² C 16	
23128	MOLENBAIS-SAINT-PIERRE	P 574 ¹ C 44	331 ² C 3	
23129	MOUSTY + CEROUX		574 ² C 33	
23130	NIL-ST-MARTIN		574 ² C 6	

Herman VAN DER HAEGEN

23131	NIL-SAINT-VINCENT			P 574 ¹ C 1		
23132	NOIRMONT			P 574 ¹ C 8		
23133	NOVILLY			331 C 3		
23134	OFFUS			331 C 3		
23135	OPHAIN			331 C 4		
23136	PETIT-ROSIERE			330 C 2		
23137	RAMILLIES			331 C 3		
23138	ST-LAMBERT- LIBERSART			332 C 7		
23139	STE-MARIE			330 C 2		
23140	SART-LEZ-WALHAIN			332 ² C 7		
23141	THY			332 ² C 2		
23142	VILLEROUX			574 ² C 41		
23143	WASTIMES			330 C 2		
23144	WITZERZEE			331 C 4		
PROVINCIE OOST-VLAANDEREN		Hollands		Scheldede-	Modern	
Adm. arr. Aalst		Fonds		partement	Archief	
		jaar	nr.	jaar	nr.	jaar nr.
41003	APPELTERRE-EICHEM		A 278			
41007	BAVEGEM	IV	A 491 E			
41010	DENDERHOUTEM	IV	A 278			
41011	DENDERLEEUV	IV	A 278			
41012	DENDERWINDEKE		A 278			
41016	ERPE					1815 86
41017	ERWETELEM	IV	A 491 E			
41018	GERAARDSBERGEN			IV	1695	
41026	GODVEERDEGEM	IV	A 491 E			
41023	GROTENBERGE	IV	A 491 E			
41030	IDDERGEM	1815 A 277	IV A 278			
41034	LEDE		IV A 491 E			
41035	LEEUWERGEM	beschadigd	IV A V91 A			
41037	LIEFERINGE		IV A 278			
41038	MEERBEKE		IV A 278			
41041	MOERBEKE		III A 275			
41044	NEDERHASSELT		IV A 278			
41048	NINOVE		IV A 278			
41049	OKEGEM		IV A 278			
41055	OUTER		IV A 278			
41057	POLLARE		IV A 278			
41060	SINT-ANTELINKS		IV A 278			
41061	SINT-GORIKS-OUDEHOF		IV A 491 E			
41064	SINT-MARIA-OUDEHOF		IV A 491 E			
41067	STEENHUIZE-WIJNHUIZE		A 278			
41076	WELLE	1815	A 277			
41082	HEERLINKHOVE	IV	A 278			
41045	NEIGEM		A 278			
41083	RUDDERSHOVE		A 491 E			
41084	VELZEKE		A 491 E			
Adm. arr. Dendermonde						
42001	APPELS		A 501			
42002	BAASRODE					1815 55/66
42003	BERLARE				1701	
42005	DENDERBELLE	veel geschrapt				1816 86
42007	GREMBERGEN				1701	

Volkstelling jaar IV

42008	HAMNE		IV	A 501				
42009	KALKEN					1701		
42010	LAARNE					1701		
42011	LEBBEKE			A 502				
42014	MOERZEKE					1701		
42015	OPDORP			A 502				
42016	OUDEGEM			A 502				
42017	OVERHERE					1701		
42021	SINT-GILLIS-BIJ-DENDERMONDE			A 503				
42022	UITBERGEN					1701		
42023	WAASHUNSTER				IV	1688		
42025	WETTEREN		IV	A 269				
42027	WIEZE			A 502				
42028	ZELE							151/157
Adm. arr. Eeklo								
43001	ADEGEM					1825		131
43002	ASSENEDE					IV		58
43004	BOEKHOUTE							56
Adm. arr. Gent								
44003	ASPER			A 501				
44004	ASTENE				IV	1690		
44005	BAAIGEM			A 269	1806	1708bis		
44006	BACHTÉ-MARIA-LEERNE				IV	1690		
44007	BALEGEM			A 269				
44009	BELLEM		IV	A 501				
44010	BOTTELARE			A 269				
44011	DEINZE				IV	1690		
44012	DESTELBERGEN		IV	A 501				
44013	DESTELDONK		V	A 501				
44014	DEURLE				IV	1690		
44015	DIKKELVENNE			A 269				
44016	DRONGEN			A 501				
44017	EKE						1818	16
44018	EVERGEM		IV	A 269	IV	1693		
44019	GAVERE			A 269				
44020	GENT	Inw. van 41 tot 60			813	1694		
44021	GENTBRUGGE			A 269			1819	14
44022	GLIJZENZELE	IX A 275		A 269				
44023	GONTRODE			A 269				
44024	GOTTEM				IV	1690		
44025	GRAMHENE				IV	1690		
44026	HANSBEKE		IV	A 501				
44027	HEUSDEN			A 501				
44030	LANDSKOUTER			A 269				
44031	LEDEBERG			A 269				
44032	LEMBERG			A 269	XIII	1708bis		
44033	LOCHRISTI		IV	A 503				
44034	LOFENHULLE			A 502				
44035	LOVENDEGEM			A 502				
44036	MACHELEN			A 275	IV	1690		

Herman VAN DER HAEGEN

44037	MARIAKERKE		IV	A 502				
44038	MEIGEM		IV	A 502				
44039	MELLE			A 269				
44040	MELSEN			A 269				
44042	MERELBEKE			A 269				
44043	MERENDREE		IV	A 502				
44045	MOORTSELE			A 269				
44046	MUNTE			A 269	1808	1708bis		
44047	NAZARETH		III	A 492				
44048	NEVELE	2x 12/10/95 01/12/95	IV	A 502				
44049	OLSENE				IV	1590		
44050	OOSTAKKER		IV	A 502				
44051	OOSTERZELE			A 269				
44055	POEKE			A 503				
44056	POESELE		IV	A 503				
44058	SCHELDERODE			A 269	XII	1708bis		
44059	SCHELDWINDEKE			A 269				
44060	SEMERZAKE			A 269				
44062	SINT-DENIJS-WESTREM						IV	28
44063	SINT-KRUIS-WINKEL		IV	A 504				
44064	SINT-MARTENS-LATEM				IV	1690		
44065	SINT-MARTENS-LEERNE	IV A 503	IV	A 269				
44066	SLEIDINGE							68
44068	VINDERHOUTE		IV	A 503				
44069	VINKT		IV	A 269	IV	1690		
44070	VOSELARE		IV	A 503				
44071	VURSTE EN WASSENE			A 269				
44072	WAARSCOOT							60
44075	WONTERGEM				IV	1690		
44078	ZEVENEKEN			A 503				
44079	ZEVEREN				IV	1690		
44080	ZOMERGEM				IV	1707		
44081	ZULTE				IV	1690		
44053	PETEGEM		IV	A 503	IV	1690		
44083	BAARLE (deel van Drongen)		IV	A 501				
44084	MARIA-LEERNE (deel BACHT-M.-L.) Adm. arr. Oudenaarde				IV	1690		
45001	AMOGIES				IV	1696bis		
45004	BEVERE	VIII A 275	IV	A 501				
45006	DIKKELE		IV	A 491				
45007	EDELARE		IV	A 501				
45008	ENAME		IV	A 501				
45009	EINE		IV	A 501				
45010	ELSEGEM		IV	A 501				
45011	ELST				IV	1691		
45012	ETIKHOVE		IV	A 501				
45013	HENELVEERDEGEM				IV	1696		
45016	HUNDELGEM			A 491				
45018	KWAREMONT				IV	1696bis		
45019	LEUPEGEM		IV	A 502				
45020	MAARKE-KERKEM		IV	A 502				
45023	MELDEN		IV	A 502				
45024	MICHELBEKE	onvolledig	IV	A 491				
45025	MOREGEM		IV	A 502				
45028	NEDERBRAKEL (schelde IV departem.)	1700			IV	1692		
45029	NEDERENAME		IV	A 502				
45032	NUKERKE				IV	1696bis		

Volkstelling jaar IV

45033	OOIKE	IV A 502	
45034	OPBRAKEL		IV 1702
45035	ORROIR		IV 1696bi
45036	OUDENAARDE		1687
45038	PARIKE		IV 1703
45040	PETEGEM		
45041	RONSE		IV 1704
45044	RUIEN		IV 1696bi
45045	ROZENAKEN / RUSSEIGNIES		IV 1696bi
45050	SINT-MARIA-HOREBEKE	1815 A 277	
45053	SINT-MARTENS-LIERDE IV 1698	scheldep.	IV 1697
45054	VOLKEGEM	IV A 503	
45057	WORTEGEM	IV A 503	
45058	ZEGELSEM		IV 1705
45059	ZINGEM	IV A 503	
45060	ZULZEKE		IV 1696bi
Adm. arr. SINT-NIKLAAS			
46002	BELSELE		IV 1688
46003	BEVEREN		V 1689
46004	DAKNAM	VI A 501	IV 1688
46006	EKSAARDE		IV 1688
46007	ELVERSELE		IV 1688
46010	KEMZEKE		IV 1688
46012	KLINGE DE	A 501	
46016	MELSELE		IV 1699
46019	SINAAI		IV 1688
46021	SINT-NIKLAAS		IV 1705
46022	SINT-PAUWELS	VI A 503	IV 1688
46026	TIELRODE		IV 1686
ZEEUWS-VLAANDEREN (zie blz. 18)			
PROVINCIE LIMBURG Adm. arr. Hasselt		Rijksarch. Maastricht	copie R.A. Hasselt
71001	AALST	1040	
71002	AS	1031	
71003	BERBROEK	1042	
71005	BEVERLO	1072	
71007	BOEKHOUT	1051	
71008	BORLO	1051	
71011	CORSWAREM	1051	
71012	DIEPENBEEK	1035	
71013	DONK	1042	
71014	DURAS	1051	
71015	ENGELMANSHOVEN	1040	
71016	GELINDEN	1040	
71017	GENK	1031	
71018	GINGELOM	1051	
71019	GORSEM	1051	
71020	GROOT-GELMEN	1040	
71021	HALEN	1041	
71004	BERINGEN	1032	
71010	RUWINGEN	1051	

Herman VAN DER HAEGEN

71023	HASSELT		1038
71025	HERK-DE-STAD		1042
71026	HEUSDEN		1032
71027	JEUK		1051
71028	KERKOM-BIJ-SINT-TRUIDEN		1051
71029	KERMT		1042
71030	KOERSEL		1032
71031	KORTIJS		1051
71032	KOZEN		1042
71033	KURINGEN	1042	1038
71034	KWAADMECHELEN		1032
71036	LINXHOUT		1042
71038	LUNNEN		1042
71039	HELDERT		1042
71040	MELEN-BOVEN-AALST		1051
71041	MONTENAKEN	1050	1051
71042	MUIZEN		1051
71043	NEERGLABBEK		1031
71044	NIEL-BIJ-AS		1031
71045	NIEL-BIJ-SINT-TRUIDEN		1051
71046	NIEUWERKERKEN		1042
71047	OOSTHAM		1032
71048	OPGLABBEK		1031
71049	ORDINGEN		1043
71051	RUNKELN	1051	1040
71052	SCHULEN		1042
71053	SINT-LANBRECHTS-HERK		1035
71054	SINT-TRUIDEN		1057
71055	SPALBEEK		1042
71056	STEVOORT		1042
71058	TESSENDERLO		1032
71059	VELM		1051
71060	VORSEN		1051
71061	WIJER		1042
71062	WILDEREN		1054
71063	WIMMERTINGEN		1035
71064	ZELEM		1042
71065	ZEPPEREN		1043
71066	ZOLDER		1032
71067	ZONHOVEN		1032
71068	ZUTENDAAL		1031
71037	LOKSBERGEN (gehucht HALEN)		
Adm. arr. Maaseik			
72001	ACHEL		1030
72002	BEEK		1034
72003	BOCHOLT		1034
72004	BREE		1034
72005	DILSEN		1047
72006	ELEN		1047
72007	EKSEL		1054
72008	ELLIKOM		1034
72010	GROTE-BROGEL		1054
72011	GRUITRODE		1034
72012	HAMONT		1030
72013	HECHTEL		1054
72009	GERDINGEN		1034

Volkstelling jaar IV

72014	HELCHTEREN		1054
72015	HOUTHALEN		1054
72016	KAULILLE		1030
72017	KESSENICH		1047
72019	KLEINE-BROGEL		1054
72021	MAASEIK		1047
72022	MEEUWEN		1034
72024	NEEROETEREN		1047
72025	NEERPELT		1030
72026	OPHOVEN		1047
72027	OPITTER		1034
72028	OPOETEREN		1047
72029	OVERPELT		1030
72030	PEER		1054
72031	REPPEL		1034
72032	ROTEM		1047
72033	SINT-HUIBRECHTS-LILLE		1030
72034	TONGERLO		1034
72035	WIJCHMAAL		1054
72036	WIJSHAGEN		1034
Adm. arr. Tongeren			
73001	ALKEN		1042
73003	BATSHEERS		1040
73004	BERG		1055
73005	BERLINGEN		1043
73006	BEVERST		1033
73007	BILZEN		1033
73008	BOMMERSHOVEN		1058
73009	BOORSEM		1042
73010	BORGLOON		1043
73011	BROEKOM		1040
73012	DIETS-HEUR		1058
73014	EIGENBILZEN		1033
73015	EISDEN	1048	1037
73016	GELLIK		1031
73018	GORS-OPLEEUW		1035
73019	GOTEM		1043
73020	GROOT-LOON		1043
73021	GROTE-SPOUWEN		1033
73022	GUIGOVEN		1035
73023	GUTSCHOVEN		1040
73024	HEERS		1040
73025	HEES		1050
73026	HEKS		1040
73027	HENDRIEKEN		1043
73028	HENIS		1058
73029	HERDEREN		1050
73030	HERSTAPPE		1058
73031	HERTEN		1035
73032	HOELBEEK		1033
73033	HOEPERTINGEN		1043
73034	HOESELT		1033
73035	HORPMAAL		1040
73036	JESSEREN		1043
73002	BASSENGE		1050
73013	EBEN-EMAEL		1050
73017	GENOELSIEDEREN		1050

Herman VAN DER HAEGEN

73037	KANNE	1050		
73038	KERNIEL	1043		
73039	KLEIN-GELMEN	1040		
73040	KLEINE-SPOUWEN	1033		
73041	KONINKSEM	1058		
73042	KORTESSEM	1035		
73043	KUTTEKOVEN	1043		
73044	LANAKEN	1048		
73046	LANKLAAR	1048		
73047	LAUW	1058		
73048	LEUT	1048		
73049	MAL	1058		
73050	MARTENSLINDE	1033		
73052	MECHELEN-BOVELINGEN	1040		
73053	MEESWIJK	1048		
73054	MEMBRUGGE	1035		
73055	NETTEKOVEN	1040		
73056	MILLEN	1050		
73057	MOPERTINGEN	1033		
73058	MUNSTERBILZEN	1033		
73059	NEERHAREN	1048		
73060	NEERREPEN	1058		
73061	NEREM	1058		
73062	OPGRIMBIE	1048		
73063	OPHEERS	1040		
73065	OVERREPEN	1058		
73066	PIRINGEN	1058		
73067	REKEM	1048		
73068	RIENST	1050		
73069	RIJKEL	1043		
73071	RIKSINGEN	1058		
73072	RUKKELINGEN-AAN-DE-JEKER	1050		
73074	ROSMEER	1050		
73075	RUKKELINGEN-LOON	1050		
73076	RUTTEN			
73077	SCHALKHOVEN	1035		
73078	S-HERENELDEREN	1058		
73079	SINT-KUIBRECHTS-HERN	1035		
73080	SLUIZEN	1058		
73081	STOKKEM	1048		
73082	TONGEREN	1058		
73083	UIKHOVEN	1048		
73084	ULBEEK	1043		
73085	VAL-MEER	1050		
73086	VECHMAAL	1058		
73087	VELDWEZELT	1050		
73088	VEULEN	1040		
73089	VLIERMAAL	1035		
73091	VLIJTINGEN	1050		
73092	VOORT	1043		
73093	VREREN	1058		
73094	VROENHOVEN	1050		
73096	VUCHT	1048		
73096	WALTWILDER	1033		
73097	WELLEN	1035		
73098	WERM	1035		
73099	WIDDOEIE	1058		
73100	WINTERSHOVEN	1035		
73101	WONCK	1050		
73102	ZICHEN-ZUSSEN-BOLDER	1050		
73064	ZIRANGP	1058		
73073	ZOHENSHOVEN	1058		

Volkstelling jaar IV

PROVINCIE WEST-VLAANDEREN			FRAN S FONDS					
Adm. Arr. Brugge			Jaar	nr.	Jaar	nr.	Jaar	nr.
31005	BRUGGE		IV	1235				
31006	DANNE	VII			VII	1244		
31008	HEIST	VII			VII	1246		
31010	HOEKE	VII			VII	1246		
31013	KNOKKE	VII			VII	1246		
31014	KOOLKERKE	VII			VII	1244		
31015	LAPSCHURE		IV	1242	VII	1246		
31016	LISSEWEGE	VII			VII	1244		
31019	MOERKERKE	VII			VII	1244		
31020	NIEUWMUNSTER		IV	1237 A				
31023	OOSTKERKE BRUGGE	VII			VII	1245		
31024	RAMSKAPELLE BRUGGE	VII			VII	1246		
31029	SINT-KRUIS		IV	1236				
31039	WESTKAPELLE		IV	1242	VII	1246		
Adm. Arr. Diksmuide								
32002	BOVEKERKE		IV	1236				
32004	ESEN		IV	1236				
32005	HANDZAME		IV	1241				
32011	KORTEMARK		IV	1241				
32013	LEKE	VII			VII	1244		
32014	LO	1237 A	IV	1237 A			IV	1237 B
32014	LO	1237 B						
32016	NIEUWKAPELLE		IV	1237 B				
32018	OOSTKERKE DIKSMUIDE		IV	1239				
32019	OUDEKAPELLE		IV	1237 B				
32020	POLLINKHOVE	1237 A	IV	1237 A			IV	1237 B
32020	POLLINKHOVE	1237 B						
32021	REWINGE		IV	1237 B				
32023	STUIVEKENSKERKE	VII			VII	1245		
32017	NOORDSCHOTE							
Adm. Arr. Ieper								
33006	KONEN		IV	1241				
33007	DIKKEBUS		IV	1236	VII	1244		
33008	DRANOUTER		IV	1242				
33009	ELVERDINGE							
33011	GELUWE		IV	1242				
33013	HOUTHEM		IV	1242				
33016	KROMBEKE		IV	1237 B				
33017	LAINGEMARK		IV	1237A				
33020	NIEUWERKE (WEST-)		IV	1242				
33021	OOSTVLETEREN		IV	1237 B				
33025	POPERINGE		IV	1240				
33027	RENINGELST		IV	1236				
33028	ROESBRUGGE-HARINGE		IV	1237 A				
33030	VLAMERTINGE		IV	1236				
33032	WAASTEN		IV	1241	VII	1246		
33033	WATOU		IV	1237 B				
33034	WERVIK		IV	1242				
33036	WESTVLETEREN		IV	1237 B				
33038	WOESTEN							
33039	WULVERGEM		IV	1242				
33040	ZANDVOORDE IEPER		IV	1242				
33043	ZUIDSCHOTE		IV	1237 A				
33005	BRIELEN							

Herman VAN DER HAEGEN

Adm. Arr. Kortrijk						
34001	AALBEKE		IV	1236		
34005	BELLESEM		IV	1236		
34011	DOTTEMIJS		IV	1236		
34012	SPIERE		IV	1236		
34013	GIJZELBRECHTEGEM		IV	1236		
34017	HELKIJN		IV	1236		
34018	HERSEAUX		IV	1236		
34024	KOOIGEM		IV	1236		
34027	LAUME		IV	1236		
34029	Luingne		IV	1236		
34030	MARKE		IV	1236		
34031	MENEN	VII			VII	1245
34033	MOORSELE	VII			VII	1245
34034	MOESKROEN		IV	1236		
34037	REKEM		IV	1236		
34038	ROLLEGEM		IV	1236		
34039	SINT-DENIJS		IV	1236		
34045	HEVELSEM	VII			VII	1245
Adm. Arr. Oostende						
35001	BEKEGEM	VII			VII	1244
35004	ETTELGEM	VII			VII	1244
35005	GISTEL	VII			VII	1244
35008	LEFFINGE	VII			VII	1244
35009	LOMBARDSIJDE		IV	1238		
35010	MANNEKENSVERE		IV	1238		
35011	MIDDELKERKE		IV	1238		
35012	MOERE	1244 VII			VII	1244
35012	MOERE	1246 VII			VII	1246
35013	OOSTENDE		IV	1238		
35014	OUDENBURG		IV	1237 B		
35015	ROKSEM	VII			VII	1244
35016	SCHORE		IV	1237 B		IV 1238
35018	SLIJPE	VII			VII	1244
35022	WESTENDE		IV	1238		
35023	WESTKERKE	VII			VII	1244
35024	WILSKERKE	VII			VII	1244
35025	ZANDE	VII			VII	1244
35027	ZEVKOTE	VII			VII	1244
35028	MARIAKERKE	VII			VII	1244
Adm. Arr. Roeselare						
36001	ARDOOIE		IV	1237 A		
36002	BEVEREN ROESELARE		IV	1238		
36003	DADIZELE				VII	1245
36004	EMELGEM	VII				
36005	GITS		IV	1237 A		
36006	HOOGLEDE	1237 A	IV	1237 A		IV 1237 B
36006	HOOGLEDE	1237 B				
36007	INGELMUNSTER	VII			VII	1245
36008	IZEGEM	VII			VII	1245
36009	KACHTEM		IV	1237 A	VII	1245
36010	LEDEGEM		IV	1238	VII	1245

Volkstelling jaar IV

36013	OEKENE		IV	1237 A				
36014	OOSTNIEUWERKE	1237 A	IV	1237 A			IV	1237 B
36014	OOSTNIEUWERKE	1237 B						
36015	ROESELARE		IV	1240				
36018	SINT-ELOOIS-WINKEL		IV	1238	VII	1245		
36019	STADEN		IV	1237 A				
36020	WESTROZEBEKE		IV	1237 A				
36016	ROLLEGEM-KAPELLE				VII	1245		
Adm. Arr. Tielt								
37001	AARSELE		IV	1242	VII	1245		
37002	DENTERGEM	VII			VII	1246		
37003	EGEM	VII			VII	1245		
37004	KANEGEM	VII			VII	1246		
37005	KOOLSKAMP	VII			VII	1245		
37006	MARKEGEM	VII			VII	1246		
37007	MEULEBEKE	VII			VII	1245		
37008	OESLGEM	VII			VII	1246		
37009	OOIGEM		IV	1237 A				
37011	PITTEM	VII			VII	1245		
37012	RUISELEDE		IV	1241	VII	1245		
37014	SINT-BAAFS-VIJVE		IV	1242				
37015	TIELT		IV	1241	VII	1246		
37016	WAKKEN		IV	1242				
37017	WIELSBEKE	VII			VII	1246		
Adm. Arr. Veurne								
38001	ADINKERKE		IV	1241	VII	1246		
38002	ALVERINGEM		IV	1237 B				
38003	AVEKAPELLE		IV	1239	VII	1245		
38004	BEVEREN VEURNE		IV	1237 A				
38006	BULSKAMP		IV	1241	VII	1246		
38007	EGGEWAARTSKAPELLE		IV	1241	VII	1245		
38008	GIJVERINKHOVE	1237 A	IV	1237 A			IV	1237 B
38008	GIJVERINKHOVE	1237 B						
38009	HOOGSTADE		IV	1237 B				
38010	HOUTEM		IV	1237 B				
38011	IZENBERGE	1237 A	IV	1237 A			IV	1237 B
38011	IZENBERGE	1237 B						
38012	KOKSIJDE		IV	1241	VII	1246		
38013	LEISELE	1237 A	IV	1237 A			IV	1237 B
38013	LEISELE	1237 B						
38015	MOEREN DE		IV	1238				
38015	NIEUWPOORT							
38016	OEREN	1237 A	IV	1237 A			IV	1237 B
38016	OEREN	1237 B						
38017	OOSTDUINKERKE	1238	IV	1238			IV	1238
38017	OOSTDUINKERKE	1238						
38019	PERVIJZE		IV	1239	VII	1245		
38021	SINT-JORIS VEURNE		IV	1238				
38022	SINT-RIJKERS	1237 A	IV	1237 A			IV	1237 B
38022	SINT-RIJKERS	1237 B						
38023	STAVELE		IV	1237 A				
38024	STEENKERKE		IV	1241	VII	1245		
38025	VEURNE		IV	1241				
38026	VINKEM		IV	1237 B				
38027	WULPEN		IV	1241				
38028	WULVERINGEN		IV	1237 B				
38030	ST-KATHARINAKAPELLE (deel PERVIJZE)				VII	1245		

Herman VAN DER HAEGEN

NOG NIET GELOKALISEERD				
39001	D'HOUPHINE NORD	IV	1242	VII 1245
39002	DOTTEGEN	IV	1236	
39003	S'HEER-WILLEMSKAPELLE			
39005	SINT-WALBIRGE	IV	1241	
ZEEUWS-VLAANDEREN		R.A. GENT Holl. Fonds		
47001	DULLAART	IV	A 504	
47002	HENGSTDIJK		A 504	
47003	HONTENISSE		A 504	
47004	HULST	IV	A 504	
47005	LAMSWAARDE	IV	A 504	
47006	L'ECLUSE	IV	A 504	
47007	O.L.VR. BEZUIDEN	IV	A 504	
47008	OSSENISSE	IV	A 504	
47009	PAULUSPOLDER		A 504	
47010	ST-ANNA-TER-MUIDEN		A 504	
47011	ST-JANS-STEEN		A 504	
47012	WILLEM-HENDRIKS-POLDER		A 504	
	ST-KRUIS		A 504	

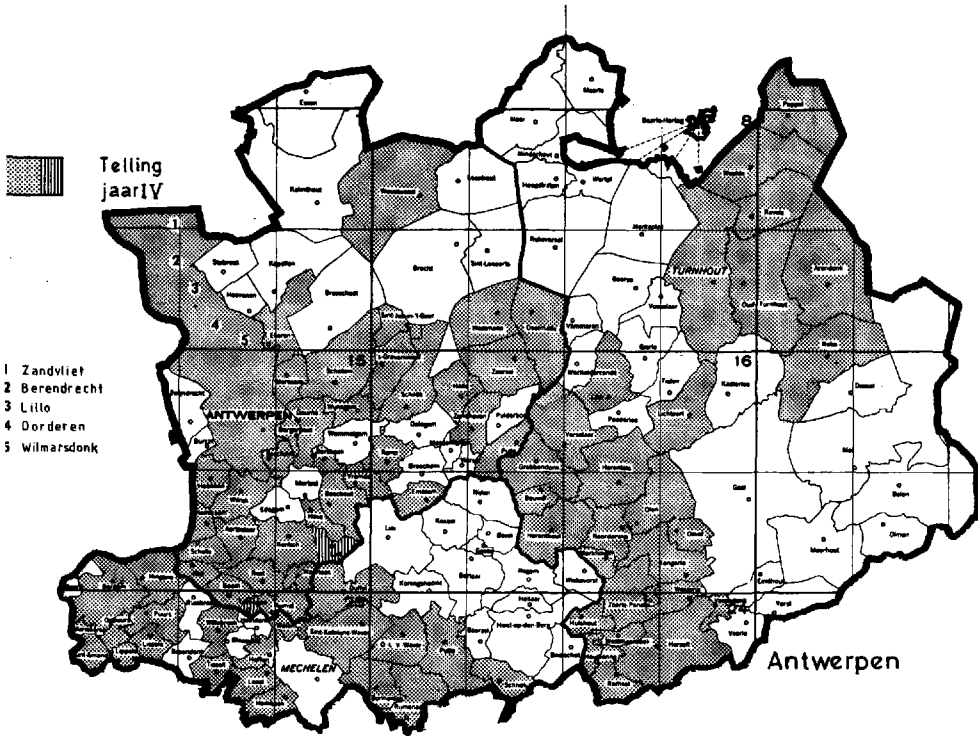

West-Vlaanderen

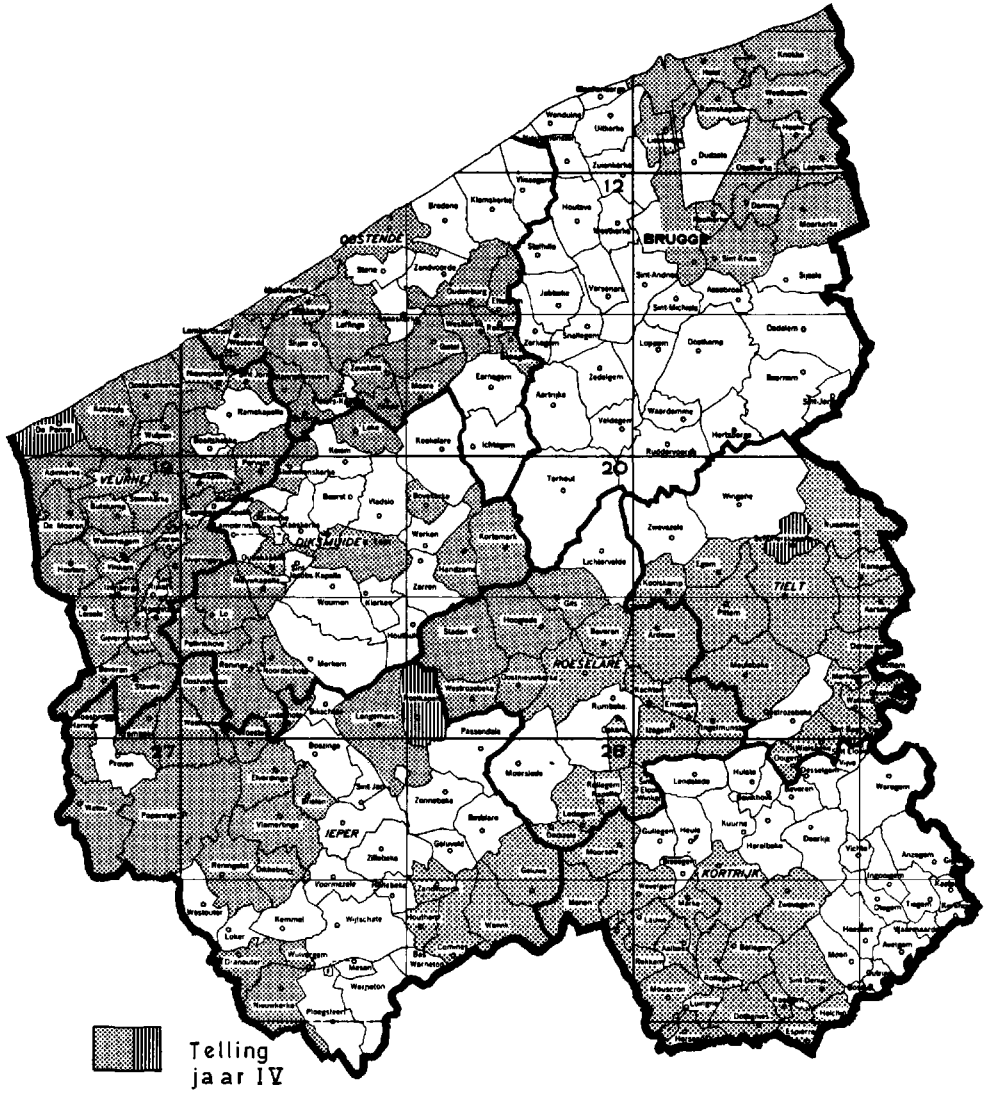

Limburg

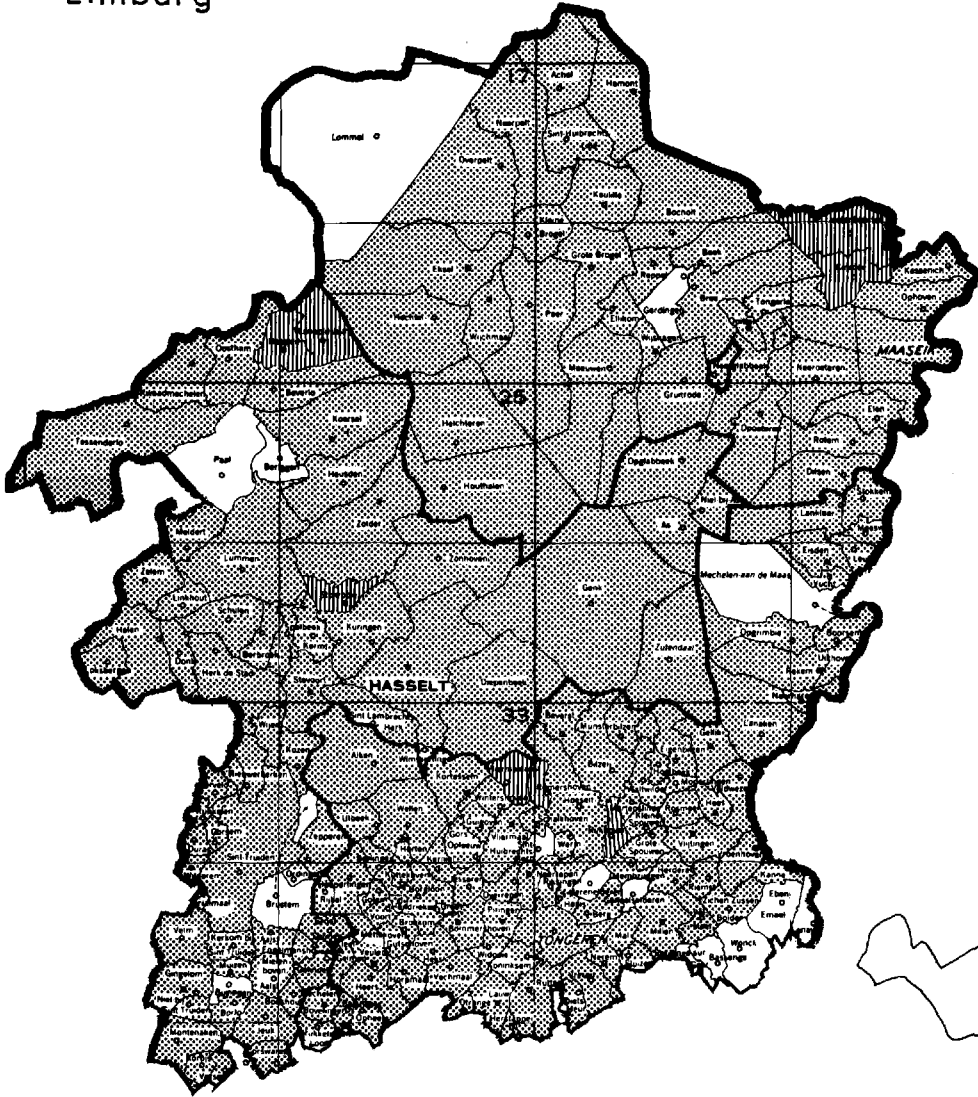

Telling jaar IV

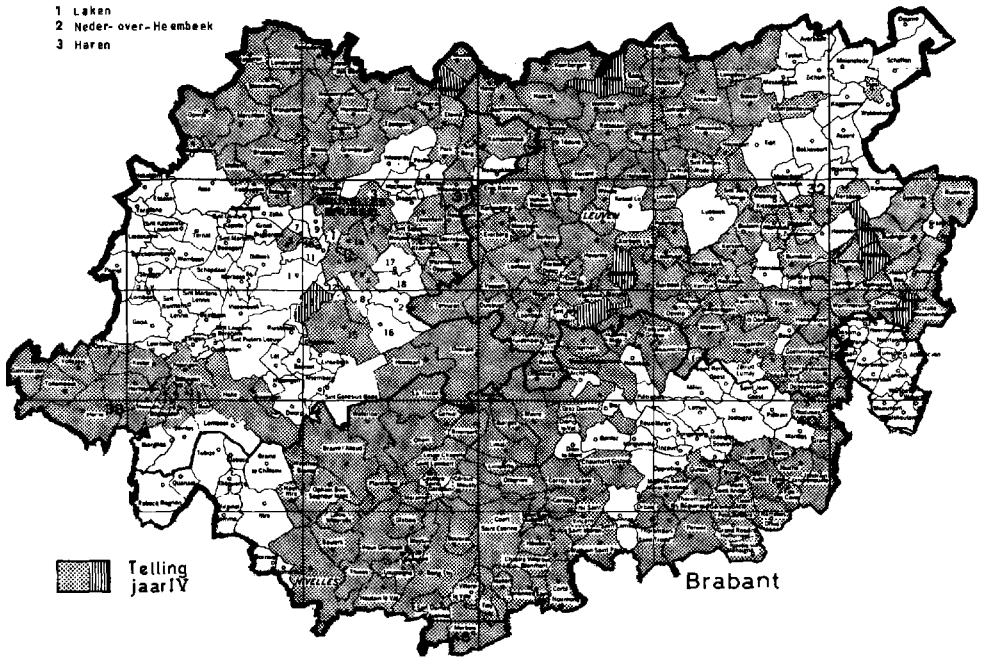

Oost-Vlaanderen

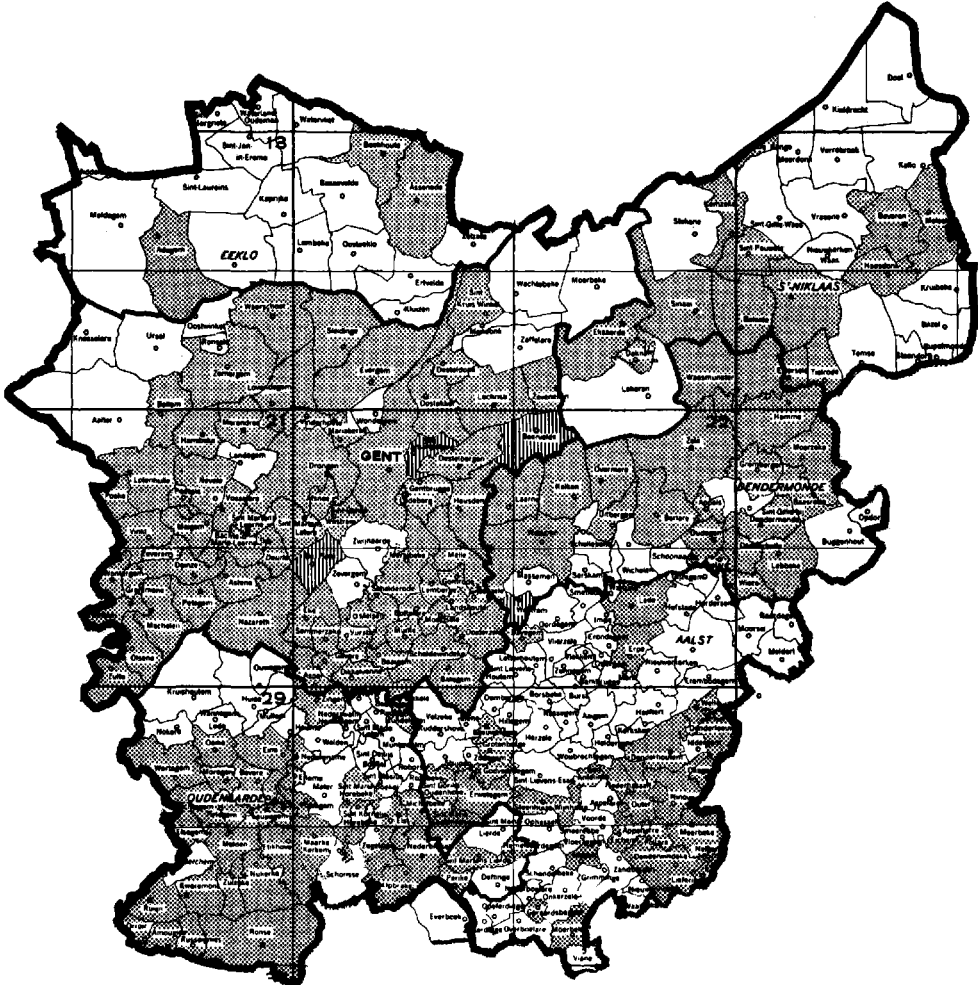

 Telling jaar IV

Herman VAN DER HAEGEN

**LA STRUCTURE SOCIO-ECONOMIQUE ET DEMOGRAPHIQUE
DE LA POPULATION FLAMANDE EN L'AN IV**

par

Herman VAN DER HAEGEN

RESUME

Cette contribution présente l'étude du dénombrement de l'an IV. Elle fournit également un aperçu géographique des communes pour lesquelles les résultats individuels du dénombrement sont conservés. Le dénombrement, qui se révèle d'une valeur inégale, a été effectué en double exemplaire : le premier était destiné au département, le second au canton. Les exemplaires départementaux sont relativement nombreux et nous en avons retrouvé les traces dans les Archives de l'Etat à Anvers, Bruges, Bruxelles, Gand et Maastricht (pour le Limbourg). L'exemplaire cantonal a disparu dans un grand nombre de cas. Toutefois, certains documents de cette nature sont encore disponibles dans les archives communales, conservées ou non dans les dépôts d'archives de l'Etat.

Ce dénombrement semble avoir été moins bien conservé en Wallonie, bien que M. le professeur Hélin nous ait signalé l'existence d'une dizaine d'exemplaires pour Liège. Au total, ce dénombrement a été localisé pour environ 900 communes. Malgré l'arrêt du projet de C.S.T., il fut finalement possible de coder les résultats du recensement pour 580 communes. Les données relatives à 314 communes ont été perforées et 238 d'entre elles ont été mises sur listing.

**SOCIAL-ECONOMIC AND DEMOGRAPHIC STRUCTURE OF
THE FLEMISH POPULATION IN THE YEAR IV**

by

Herman VAN DER HAEGEN

SUMMARY

This article deals with the census of the year IV and also gives a geographic survey of the municipalities of which the individual data have been preserved. This census, the value of which varies considerably, was made in duplicate as far as we could make out.

One copy was for the use of the department, one for the canton. It is especially the departmental copy which we found in relatively large numbers in the state-archives of Antwerp, Bruges, Brussels, Ghent and, for Limburg, Maastricht. The cantonal copy proved to be lost in most places, though a number of copies are still present in the municipal archives, whether or not deposited in the state-archives. For Wallonia the census seems to have been preserved less well, though prof. Hélin could point out to us the existence of some copies for Liège.

The census could be localized for a total of some 900 municipalities. In spite of the fact that the B.T.K.-project was discontinued (i.e. project for the temporary employment of unemployed people) it was possible to codify the census for 580 municipalities, the data of which were punched for 314 municipalities and put on listings for 238 municipalities.

Herman Van Der Haegen, Celestijnenlaan 300, 3030 Heverlee